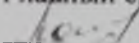

Муниципальное бюджетное дошкольное образовательное учреждение города Иркутска детский сад № 143

РОССИЙСКАЯ ФЕДЕРАЦИЯ
г. ИРКУТСК
АДМИНИСТРАЦИЯ
КОМИТЕТ ПО СОЦИАЛЬНОЙ ПОЛИТИКЕ И КУЛЬТУРЕ
ДЕПАРТАМЕНТ ОБРАЗОВАНИЯ

Муниципальное бюджетное дошкольное образовательное учреждение
города Иркутска детский сад № 143
(МБДОУ г. Иркутска детский сад № 143)

664020 г. Иркутск, ул. Куликовская 1Б, тел. 32-56-51
mdou143irk@vandex.ru

Вход № 244 от 16.04.2024
Главный специалист ОРД ДО КСПК
 / О.Н. Лопушанская

Согласовано:
Педагогическим советом
Протокол № 3
от «24» марта 2024г.

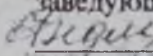
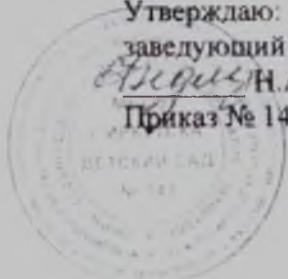
Утверждаю:
заведующий
 Н.А. Федорова
Приказ № 14/1 от 24 марта 2024г.

Отчет о результатах самообследования
Муниципального бюджетного дошкольного образовательного учреждения
города Иркутска детский сад №143

за 2023 год

г. Иркутск, 2024г.

Общие сведения об образовательной организации

Наименование образовательной организации	Муниципальное бюджетное дошкольное образовательное учреждение города Иркутска детский сад №143
заведующий	Федорова Наталья Алексеевна
Адрес организации	664020, г. Иркутск, ул. Куликовская, 1Б
Телефон, факс	8-(3952)-32-56-51
Адрес электронной почты	mdou143irk@yandex.ru
Учредитель	Департамент образования комитета по социальной политике и культуре администрации г. Иркутска
Дата создания	1968 год
Лицензия	от 03.06.2016 г серия № 9277, срок действия - бессрочно

Муниципальное бюджетное дошкольное образовательное учреждение города Иркутска детский сад 3143 (далее-детский сад №143) расположено в жилом районе города. Здание детского сада №143 построено по типовому проекту, проектная наполняемость – 220 детей. Общая площади здания 1692,1 кв.м., их них помещений, используемых непосредственно для нужд образовательного процесса - 751,4 кв.м.

Цель деятельности детского сада №143 – осуществление образовательной деятельности по реализации образовательных программ дошкольного образования.

Предметом деятельности детского сада №143 является формирование общей культуры, развитие физических, интеллектуальных, нравственных, эстетических и личностных качеств, формирование предпосылок учебной деятельности, сохранение и укрепление здоровья воспитанников.

Режим работы детского сада №143: рабочая неделя – пятидневная, с понедельника по пятницу. Длительность пребывания детей в группах – 12 часов. Режим работы групп – с 7.00 до 19.00

Аналитическая часть

І. Оценка образовательной деятельности

Образовательная деятельность в детском саду организована в соответствии с Федеральным законом от 29.12.2012 № 273-ФЗ «Об образовании в Российской Федерации», ФГОС дошкольного образования. С 01.01.2021 года детский сад функционирует в соответствии с требованиями СП 2.4.3648-20 «Санитарно-эпидемиологические требования к организациям воспитания и обучения, отдыха и оздоровления детей и молодежи», а с 01.03.2021 - дополнительно с требованиями СанПиН 1.2.3685-21 «Гигиенические нормативы и требования к обеспечению безопасности и (или) безвредности для человека факторов среды обитания».

Образовательная деятельность ведется на основании утвержденной основной образовательной программы дошкольного образования, которая составлена в соответствии с ФГОС дошкольного образования с учетом примерной образовательной

программы дошкольного образования, санитарно-эпидемиологическими правилами и нормативами.

Детский сад №143 посещает 266 воспитанников в возрасте от 1 года до 8 лет. В детском саду сформировано 12 групп:

- ✓ 2 подготовительные группы (6-8л)
- ✓ 1 старшая группа (5-6л)
- ✓ 1 средняя группа (4-5л)
- ✓ 1 разновозрастная группа комбинированной направленности (3-5л)
- ✓ 2 младшие группы
- ✓ 1 младшая группа (2-3л)
- ✓ 1 разновозрастная группа (1-3л)
- ✓ 2 разновозрастные группы с ЗПР (3-8л)
- ✓ 1 разновозрастная группа с нарушением интеллекта (3-8л)

Воспитательная работа

С 01.09.2021 детский сад №143 реализует рабочую программу воспитания и календарный план воспитательной работы, которые являются частью основной образовательной программы дошкольного образования.

За 2,5 года реализации программы воспитания родители выражают удовлетворенность воспитательным процессом в детском саду №143, что отразилось на результатах анкетирования, проведенного в феврале 2024г. Вместе с тем, родители высказали пожелания по введению мероприятий в календарный план воспитательной работы детского сада, например — проводить осенние и зимние спортивные мероприятия на открытом воздухе совместно с родителями. Предложения родителей будут рассмотрены и при наличии возможностей детского сада включены в календарный план воспитательной работы детского сада на второе полугодие 2024года

Чтобы выбрать стратегию воспитательной работы, в 2023 году проводился анализ состава семей воспитанников:

Характеристика семей по составу

Состав семьи	Количество семей	Процент от общего количества семей воспитанников
Полная	236	89
Неполная	30	11
Опекунство	0	0

Характеристика семей по количеству детей

Количество детей в семье	Количество семей	Процент от общего количества семей воспитанников
Один ребенок	48	18,1
Два ребенка	187	70,3
Три и более	31	11,6

Деятельность направлена на взаимодействие с семьей в целях осуществления полноценного развития ребенка, создания равных условий образования детей дошкольного возраста независимо от материального достатка семей, места

проживания, языковой и культурной среды, этнической принадлежности. Максимально учитываются особенности дошкольного учреждения и окружающего социума.

Воспитательная работа строится с учетом индивидуальных особенностей детей, с использованием разнообразных форм и методов, при том, что основная форма деятельности – игра, в тесной взаимосвязи воспитателей, специалистов и родителей.

В детском саду №143 в 2023 году дополнительное образование не оказывается.

Анализ родительского опроса, проведенного в феврале 2024 года, показывает, что родители (законные представители) желали бы, чтобы в стенах детского сада проходили дополнительные секции, кружки.

II. Оценка системы управления организации

Управление детским садом №143 осуществляется в соответствии с действующим законодательством и уставом детского сада.

Управление детским садом №143 строится на принципах единоначалия и коллегиальности. Коллегиальным органом управления: общее собрание трудового коллектива, педагогический совет и родительский комитет. Единоличным исполнительным органом является руководитель – заведующий.

Органы управления, действующие в детском саду №143

Наименование органа	Функции
Педагогический совет	Осуществляет текущее руководство образовательной деятельностью детским садом, в том числе рассматривает вопросы: <ul style="list-style-type: none">- Развитие образовательных услуг,- Разработка образовательных программ- Материально-технического обеспечения образовательного процесса;<ul style="list-style-type: none">- Аттестации, повышение квалификации педагогических работников
Общее собрание работников	Реализует право работников участвовать в управлении образовательной организации в том числе: <ul style="list-style-type: none">- Участвовать в разработке и принятии коллективного договора, правил внутреннего распорядка, изменений и доп. Соглашений к ним;- Принимать локальные акты, которые регламентируют деятельность образовательной организации и связаны с правами и обязанностями работников;- Разрешать конфликтные ситуации между работниками и администрацией образовательной организации;- Вносить предложения по развитию материальной базы.
Родительский комитет	<ul style="list-style-type: none">- Участвует в комиссии по урегулированию споров между участниками образовательных отношений;- Принимает участие в организации безопасных условий пребывания детей в детском саду;- Принимает участие в обсуждении вопросов, связанных с образовательной деятельностью, организацией питания.

Вывод: Управление в детском саду осуществляется в соответствии с действующим законодательством на основе принципов единоначалия и коллегиальности. Механизм управления детского сада обеспечивает его стабильное функционирование, взаимосвязь всех структурных подразделений. В детском саду реализуется возможность участия в его управлении всех участников образовательного процесса.

III. Оценка содержания и качества подготовки обучающихся

Уровень развития детей анализируется по итогам педагогической диагностики.

Формы проведения диагностики:

- ✓ Диагностические срезы
- ✓ Наблюдения, итоговые занятия

Разработаны диагностические карты освоения образовательной программы дошкольного образования детского сада по каждой возрастной группе. Карты включают в себя анализ уровня развития воспитанников в рамках целевых ориентиров дошкольного образования и качества освоения образовательных областей. Так, результаты качества освоения ООП детского сада на конец 2022года выглядят следующим образом:

Образовательные области	Высокий уровень	Средний уровень	Низкий уровень
«Социально-коммуникативное развитие»	34%	55%	11%
«Познавательное развитие»	42%	50%	8
«Речевое развитие»	37%	41%	22%
«Художественно-эстетическое развитие»	26%	61%	13%
«Физическое развитие»	42%	48%	10%

В мае 2023года педагоги детского сада проводили обследование воспитанников подготовительных групп на предмет оценки сформированности предпосылок к учебной деятельности в количестве 65 человек. Задания позволили оценить уровень сформированности предпосылок к учебной деятельности: возможность работать в соответствии с фронтальной инструкцией (удержание алгоритма деятельности), умение самостоятельно действовать по образцу и осуществлять контроль, обладать определенным уровнем работоспособности, а также вовремя остановиться в выполнении иного задания и переключиться на следующего, возможностей распределения и переключения внимания, работоспособности, темпа, целенаправленности деятельности и самоконтроля.

Результаты педагогического анализа показывают преобладание детей с высоким и средним уровнями развития при прогрессирующей динамике на конец учебного года, что говорит о результативности образовательной деятельности детского сада.

Детский сад скорректировал ООП ДО с целью включения тематических мероприятий по изучению государственных символов в рамках всех образовательных областей.

Образовательная область	Формы работы	Что должен усвоить воспитанник
Познавательное развитие	Игровая деятельность Театрализованная деятельность Чтение стихов о Родине, флаге и т.д.	Получить информацию об окружающем мире, малой родине, Отечестве, социокультурных ценностях нашего народа, отечественных традициях и праздниках, госсимволах, олицетворяющих Родину
Социально-коммуникативное развитие		Усвоить нормы и ценности, принятые в обществе, включая моральные и нравственные. Сформировать чувство принадлежности к своей семье, сообществу детей и взрослых
Речевое развитие		Познакомиться с книжной культурой, детской литературой. Расширить представления о госсимволах страны и ее истории
Художественно-эстетическое развитие	Творческие формы – рисование, лепка, художественное слово, конструирование и др.	Научиться ассоциативно связывать госсимволы с важными историческими событиями страны
Физическое развитие	Спортивные мероприятия	Научиться использовать госсимволы в спортивных мероприятиях, узнать, для чего это нужно

IV. Оценка организации учебного процесса (воспитательно-образовательного процесса)

В основе образовательного процесса в детском саду лежит взаимодействие педагогических работников, администрации и родителей. Основными участниками образовательного процесса являются дети, родители, педагоги.

Основные форма организации образовательного процесса:

- ✓ Совместная деятельность педагогических работников и воспитанников в рамках организованной образовательной деятельности по освоению основной программы;
- ✓ Самостоятельная деятельность воспитанников под наблюдением педагогов

Занятия в рамках образовательной деятельности ведутся по подгруппам. Продолжительность занятий соответствует СанПиН 1.2.3685-21 и составляет:

- в группах с детьми от 1,5 до 3 лет — до 10 мин;
- в группах с детьми от 3 до 4 лет — до 15 мин;
- в группах с детьми от 4 до 5 лет — до 20 мин;

- в группах с детьми от 5 до 6 лет — до 25 мин;
- в группах с детьми от 6 до 7 лет — до 30 мин.

Между занятиями в рамках образовательной деятельности предусмотрены перерывы продолжительностью не менее 10 минут.

Основной формой образовательной деятельности является игра. Образовательная деятельность с детьми строится с учетом индивидуальных особенностей детей и их способностей. Выявление и развитие способностей воспитанников осуществляется в любых формах образовательного процесса.

Программа основана на комплексно-тематическом принципе построения образовательного процесса; предусматривает решение программных образовательных задач в совместной деятельности взрослого и детей и самостоятельной деятельности детей не только в рамках НОД, но и при проведении режимных моментов в соответствии со спецификой дошкольного образования. Организационной основой реализации КТП образовательной программы ДООУ была и остается циклограмма тематических недель, отражающих праздники и события.

Чтобы не допустить распространения коронавирусной инфекции, администрация детского сада в 2023 году продолжила соблюдать ограничительные и профилактические меры в соответствии с СП 3.1/2.4.3598-20:

- ✓ ежедневный усиленный фильтр воспитанников и работников — термометрию с помощью бесконтактных термометров и опрос на наличие признаков инфекционных заболеваний;
- ✓ еженедельную генеральную уборку с применением дезинфицирующих средств, разведенных в концентрациях по режиму карантина;
- ✓ дезинфекцию посуды, столовых приборов после каждого использования;
- ✓ использование бактерицидных установок в групповых комнатах;
- ✓ частое проветривание групповых комнат в отсутствие воспитанников;
- ✓ проведение всех занятий в помещениях групповой ячейки или на открытом воздухе отдельно от других групп;
- ✓ требование о заключении врача об отсутствии медицинских противопоказаний для пребывания в детском саду ребенка, который переболел или контактировал с больным COVID-19.

В 2023 году в детский сад поступило _____ воспитанника. Для адаптации новых воспитанников провели внеочередные консультации педагога-психолога:

- ✓ 12 индивидуальных консультации с родителями (законные представители) об адаптации воспитанников

Вывод: Образовательная деятельность в дошкольном учреждении организуется в соответствии с действующим законодательством в сфере образования, строится на основе образовательной программы, направленной на развитие детей, формирование программы, направленной на развитие детей, сохранение и укрепление здоровья детей, на заботу об эмоциональном благополучии каждого ребенка, на развитие его личностных качеств, творческих и интеллектуальных способностей воспитанников.

V. Оценка качества кадрового обеспечения

Детский сад в 2023г. был укомплектован на 87 % согласно штатному расписанию. Всего работают 48 человек. Педагогический коллектив детского сада насчитывал 27 специалистов.

За 2023год педагогические работники прошли аттестацию и получили первую квалификационную категорию – 1 педагог – инструктор по физической культуре.

Всего имеют на конец 2023г. - 3 педагога (воспитатель, музыкальный руководитель и инструктор по физической культуре)

Курсы повышения квалификации в 2023году прошли 28 педагогов.

Диаграмма с характеристиками кадрового состава детского сада №143

Педагогический стаж

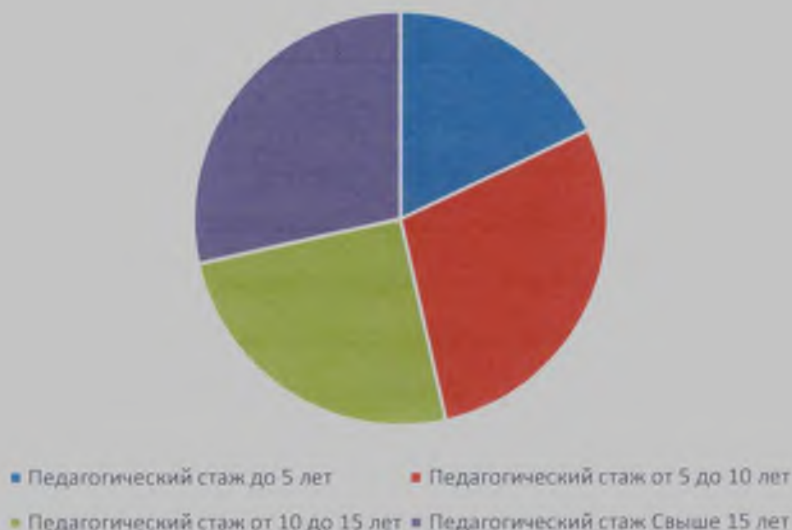

Квалификационная категория

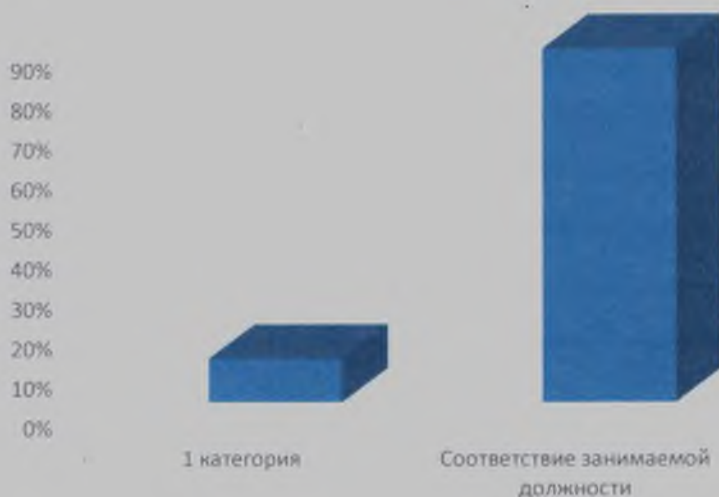

Воспитатель получил Почетную грамоту Министерства просвещения Российской Федерации, приказ Минпросвещения России от 28.09.2022г № 230/н

В 2023году по собственному желанию (из-за заработной платы, из-за повышенных требований со стороны родителей) уволились 2 педагога. По этим причинам не позволяет нам повысить дефицит кадрового состава для реализации образовательной программы.

Наши педагоги постоянно повышают свой профессиональный уровень, эффективно участвуют в работе методических объединений, знакомятся с опытом работы своих коллег и других дошкольных учреждений, а также саморазвиваются. Все это в комплексе дает хороший результат в организации педагогической деятельности и улучшении качества образования и воспитания дошкольников.

В 2023 году педагоги детского сада приняли участие:

Название конкурса	Фамилия, имя, отчество участника	Номинация	Уровень участия	Результат участия (участник, победитель, лауреат)
ХIII городской фестиваль детского творчества «Звездочки Иркутска»	Горбунова Л.И. Шиверских М.В.	Хореография	Городской	Диплом победителя
Фестиваль «Спортивный танец»	Горбунова Л.И. Шиверских М.В. Григорьева О.А.	Танцевальная композиция «Таней с обручами»	окружной	Диплом победителя
Всероссийский дистанционный фестиваль-конкурс «Снежная фантазия – 2023»	Фурсина Е.В. Кузнецова В.Н.	Хореография	хореография	Лауреат I степени
Всероссийский фестиваль-конкурс детского и юношеского творчества «Солнечные лучики»	Горбунова Л.И. Шиверских М.В.	Хореография	Всероссийский	Лауреаты
Всероссийский дистанционный фестиваль-конкурс «Снежная фантазия – 2023»	Горбунова Л.И. Шиверских М.В.	Хореография	Всероссийский	Лауреат I степени
Международный телевизионный фестиваль-конкурс «Созвездие талантов – 2023»	Горбунова Л.И. Шиверских М.В.	Хореография	Международный	Лауреаты III степени

100% кадровый состав составляет в группах раннего возраста и группах компенсирующей направленности.

Вывод: Остается актуальный вопрос, как заинтересовать педагогов пройти аттестацию? Запланировать повышение квалификации педагогов в области ИКТ компетенций и по ознакомлению и применению ФОП.

VI. Оценка учебно-методического и библиотечно-информационного обеспечения

В детском саду библиотечный фонд является составной частью методической службы.

Библиотечный фонд располагается в методическом кабинете детского сада. Библиотечный фонд представлен методической литературой по всем образовательным областям основной образовательной программы, детской художественной литературой. В каждой возрастной группе имеется банк необходимых учебно-методических пособий, рекомендованных для планирования воспитательно-образовательной работы в соответствии с обязательной частью ООП.

В 2023 году детский сад пополнил учебно-методический комплект к примерной общеобразовательной программе дошкольного образования «От рождения до школы» в соответствии с ФГОС. Приобрели наглядно-дидактические пособия:

- ✓ Серии «Мир в картинках»;
- ✓ Комплекты для оформления родительских уголков;
- ✓ Картины для рассматривания.

Оборудование и оснащение методического кабинета достаточно для реализации образовательных программ. Однако кабинет недостаточно оснащен техническим и компьютерным оборудованием.

Информационное обеспечение детского сада включает:

- ✓ Информационно-телекоммуникационное оборудование - в 2023 году пополнилось - 1 ноутбук, принтер.
- ✓ Программное обеспечение - позволяет работать с текстовым редактором, интернет-ресурсами, графическими редакторами.

VII. Оценка материально-технической базы

В детском саду сформирована материально-техническая база для реализации образовательных программ, жизнеобеспечения и развития детей. В детском саду оборудованы помещения:

- ✓ Групповые помещения – 12;
- ✓ Кабинет заведующего – 1;
- ✓ Музыкальный/физкультурный зал - 1;
- ✓ Пищеблок – 1;
- ✓ Прачечная – 1;
- ✓ Медицинский – 1;
- ✓ Процедурный – 1;
- ✓ Методический - 1
- ✓ Кабинет педагога-психолога – 3
- ✓ Кабинет учителя-дефектолога - 3

При создании предметно-развивающей среды воспитатели учитывают возрастные, индивидуальные особенности детей своей группы. Оборудованы групповые комнаты, включающие познавательную, обеденную и игровую зоны.

В 2023 году детский сад силами работников детского сада и родителей (законных представителей) провели текущий ремонт 4 групповых комнат, покраска коридора на 1 этаже, пищеблока. Произвели смену линолиума в 3 группах.

Материально-техническое состояние детского сада №143 и территории соответствует действующим санитарным требованиям к устройству, содержанию и организации режима работы в ДОУ, правилам пожарной безопасности и требованиям охраны труда.

Вывод: Продолжать внедрять в практику информационно-коммуникативные технологии и при наличии мультимедийной техники создавать банк материалов на электронных носителях.

VIII. Оценка функционирования внутренней системы оценки качества образования

В детском саду утверждено положение о внутренней системе оценки качества образования МБДОУ г. Иркутска детского сада №143 от 29.08.2018г. Мониторинг качества образовательной деятельности в 2023году показал хорошую работу педагогического коллектива по всем показателям.

Источниками оценки качества дошкольного образования в учреждении служили: образовательная статистика, анкетирование педагогов, родителей (законных представителей), наблюдение, социологические опросы, отчеты работников учреждения, посещение образовательных мероприятий. На 2023г. была проведена оценка следующих показателей ВСОКО:

- ✓ Кадровые условия – удовлетворительные;
- ✓ Материально-техническое обеспечение – удовлетворительное;
- ✓ РППС – удовлетворительное;
- ✓ Оценка удовлетворенности родителей качеством образовательных услуг – удовлетворительное.

Вывод: Система внутренней оценки качества образования функционирует в соответствии с требованиями действующего законодательства и требует корректировки и проектирования.

Состояние здоровья и физического развития воспитанников удовлетворительные. Воспитанники подготовительных групп показали высокие результаты готовности к школьному обучению.

В период с 01.02.2023 по 28.02.2023года проводилось анкетирование 238 родителей (законных представителей). Анкетирование показало высокую степень удовлетворенности качеством предоставляемых услуг.

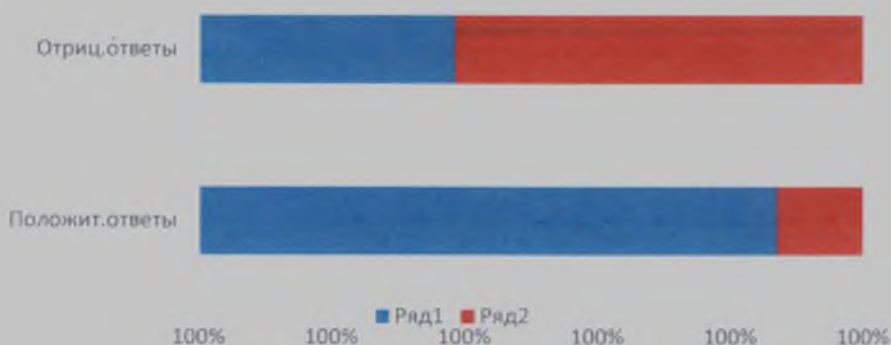

Вывод: В детском саду выстраивается система эффективного взаимодействия с родителями (законными представителями) воспитанников. Родители, удовлетворены деятельностью дошкольного образования.

Показатели деятельности МБДОУ г. Иркутска детского сада № 143

№ п/п	Показатели	Единица измерения
1.	Образовательная деятельность	
1.1	Общая численность воспитанников, осваивающих образовательную программу дошкольного образования, в том числе:	266 человек
1.1.1	В режиме полного дня (8 - 12 часов)	266 человек
1.1.2	В режиме кратковременного пребывания (3 - 5 часов)	0 человек
1.1.3	В семейной дошкольной группе	0 человек
1.1.4	В форме семейного образования с психолого-педагогическим сопровождением на базе дошкольной образовательной организации	0 человек
1.2	Общая численность воспитанников в возрасте до 3 лет	46 человек
1.3	Общая численность воспитанников в возрасте от 3 до 8 лет	220 человек
1.4	Численность/удельный вес численности воспитанников в общей численности воспитанников, получающих услуги присмотра и ухода:	
1.4.1	В режиме полного дня (8 - 12 часов)	266/100 человек/%
1.4.2	В режиме продленного дня (12 - 14 часов)	0-0 человек/%
1.4.3	В режиме круглосуточного пребывания	0-0 человек/%
1.5	Численность/удельный вес численности воспитанников с ограниченными возможностями здоровья в общей численности воспитанников, получающих услуги:	
1.5.1	По коррекции недостатков в физическом и (или) психическом развитии	31/12,3 человек/%
1.5.2	По освоению образовательной программы дошкольного образования	1/0,3 человек/%
1.5.3	По присмотру и уходу	0/0 человек/%
1.6	Средний показатель пропущенных дней при посещении дошкольной образовательной организации по болезни на одного воспитанника	4,6 дня
1.7	Общая численность педагогических работников, в том числе:	
1.7.1	Численность/удельный вес численности педагогических работников, имеющих высшее образование	12/43 человек/%
1.7.2	Численность/удельный вес численности педагогических работников, имеющих высшее образование педагогической направленности (профиля)	13/46 человек/%
1.7.3	Численность/удельный вес численности педагогических работников, имеющих среднее профессиональное образование	15/53 человек/%
1.7.4	Численность/удельный вес численности педагогических работников, имеющих среднее профессиональное образование педагогической направленности (профиля)	10/36 человек/%
1.8	Численность/удельный вес численности педагогических работников, которым по результатам аттестации присвоена квалификационная категория, в общей численности педагогических работников, в том числе:	
1.8.1	Высшая	0/0 человек/%
1.8.2	Первая	3/11

		человек/%
1.9	Численность/удельный вес численности педагогических работников в общей численности педагогических работников, педагогический стаж работы которых составляет:	
1.9.1	До 5 лет	3/11 человек/%
1.9.2	Свыше 30 лет	25/89 человек/%
1.10	Численность/удельный вес численности педагогических работников в общей численности педагогических работников в возрасте до 30 лет	2/7 человек/%
1.11	Численность/удельный вес численности педагогических работников в общей численности педагогических работников в возрасте от 55 лет	7/23 человек/%
1.12	Численность/удельный вес численности педагогических и административно-хозяйственных работников, прошедших за последние 5 лет повышение квалификации/профессиональную переподготовку по профилю педагогической деятельности или иной осуществляемой в образовательной организации деятельности, в общей численности педагогических и административно-хозяйственных работников	30/100 человек/%
1.13	Численность/удельный вес численности педагогических и административно-хозяйственных работников, прошедших повышение квалификации по применению в образовательном процессе федеральных государственных образовательных стандартов в общей численности педагогических и административно-хозяйственных работников	30/100 человек/%
1.14	Соотношение "педагогический работник/воспитанник" в дошкольной образовательной организации	28/266 человек/человек
1.15	Наличие в образовательной организации следующих педагогических работников:	
1.15.1	Музыкального руководителя	да
1.15.2	Инструктора по физической культуре	да
1.15.3	Учителя-логопеда	да
1.15.4	Логопеда	да
1.15.5	Учителя-дефектолога	да
1.15.6	Педагога-психолога	да
2.	Инфраструктура	
2.1	Общая площадь помещений, в которых осуществляется образовательная деятельность, в расчете на одного воспитанника	754,1 кв. м/ 2,5 кв. м
2.2	Площадь помещений для организации дополнительных видов деятельности воспитанников	0
2.3	Наличие физкультурного зала	0
2.4	Наличие музыкального/физкультурного зала	да
2.5	Наличие прогулочных площадок, обеспечивающих физическую активность и разнообразную игровую деятельность воспитанников на прогулке	да

Заведующий

Федорова

/Н.А.Федорова

